'70 駿台祭広報

発　行　所
明治大学駿台祭実行委員会情宣部
東京都千代田区神田駿河台1の1
TEL (291) 9896
発行人　増田　昭
編集人　藤原温司

89回 駿台祭テーマ

逃げも隠れもいたしません わたしはここで生きてます

後日談

未だ見ぬ夢に関するメモ帖

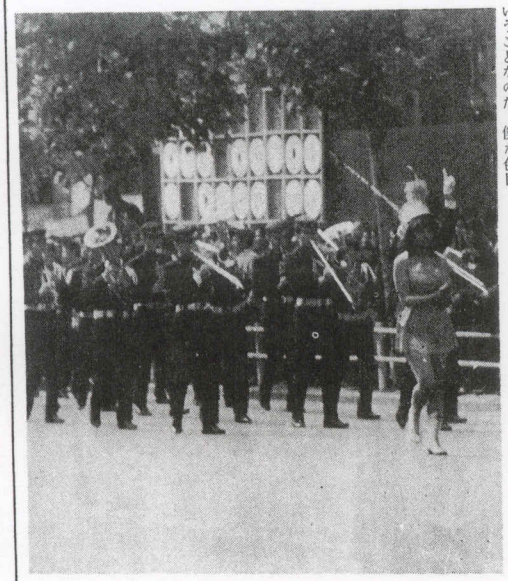

僕達が本当に願っていたのは、こんなに過剰な空間であったろうか。実は、願っていたのは全世界ではなかったのか。こんなに手狭まな四畳半ではなかった筈なのに。そして、僕が望んでいたものは決して「平和な家庭」ではなく「革命」であった筈なのにこの仕末は一体どうしたことなのだ。

それにもまして、この女房のひどさときたら、どういうことなのだ。僕が色目を使ったわけでもないのに、勝手に押しかけて来て、〈う「革命家」も「芸術家」もお終末ではないか。〈わが青春のクロニクル〉はどこにも残っていないのか。

朝目が覚めて窓を開けて「ヒルにチカイアサー」とか「フーケイ」とか呼んでいた頃はまだ良かったのだ。そこには、気怠くても〈青春〉があったのだし〈時間〉がまだ充分に残っているような気がしたもんだ。

言葉としての〈生活〉が実体として重くなってはもうお終いだ。〈革命家〉はしてしまったではないか。そして、そのまま、第二戦線からズルズルっと脱け落ちてこの仕末。

だから、公害の、スモッグのといっても、東京は大原交叉点の近くに生息していることができたのだ。そして「逃げも、隠れもいたしません〈わたし〉はここで生きてます」などと粋がってもいることもできたのだ。

そうだ、あれは錯覚だったのだ。僕には、まだどれだけか土俵が残されているなんてどうして、馬鹿な思い違いをしたものだろう。「腐っても〈左翼〉」だなっていうのは引かれものの小唄にすぎないではないか「腐ってしまえばオッペケペ」

ぼくは二十歳だった。それがひとの一生でいちばん美しい年齢だなどとだれにも言わせまい。

一歩足を踏みはずせば、いっさいが若者をだめにしてしまうのだ。恋愛も思想も家族を失なうことも、大人たちの仲間に入ることも。人たちの中でおのれがどんな役割を果しているのか知るのはつらいことだ。

ーポールニザン

「アデン・アラビア」よりへっ。なにを言ってやがる。たしかに、ニザンさん、おめえは偉れえよ。世にひきいるエセ革命家と比べればいたしたもんだぜ。でも何も解っちやいねえのさ。この「革命」の夢を失なってしまった老い易い青年のことなぞ。むろん、他人に理解してもらおうなんてこれっぽっちも思っていない。というのはエエカッコ過ぎるかしら。

いつまでも、〈青年〉でいられるとは甘い夢。ましてや、いつまでも〈少年〉の日の追憶に耽っていられるなんては思っちやしねえ。でも、〈大人〉なんかになりやしねえ。絶対になるもんか。これが僕の〈思想性〉だぜ。

押すなよ。押すなったら、もう土俵は残っちやいねえんだから。そんな「生活」なんて言葉で初な僕を押すなったら。こちとら、打遣りができる程器用にはできていないんだから。オドリャー。手前の論、他人の生き方を切りすてようっていうのかい。それなら、こっちにも覚悟はあるぜ。抜いちやならねえこのドスを抜けば血の花咲かせましょ。いいか。女を口説く方法はあっても、女に惚れる方法はないんだぜ。つまり、女を口説く方法ばっかり考えて、上手になっている奴は女に惚れることを忘れてしまうぜ。よく聞け「武運徒」。

ものごとは矮小かすればする程リアリティがある。すなわち。革命を成就する方法はあっても、革命になる方法はない。

「革命は欲しいけど、革命はしたくないのだって、苦しいでしょ。世界は二人の為にあるの？」良く言ってくれたぜお前。これで僕も、お前も、日和見で反革命分子だぜ。正真正銘の肅正されるべき反革命だぜ。むろん、開き直りなぞもう必要なし、「逃げも隠れもいたしません〈わたし〉はここで生きてます」なんて口が裂けても言わないでいいのさ。

で、一体、何処へ逃げようか。北の果の函館へでも「ハールバル」いってみようか。それとも「雨の二重橋」崎にでもしようか。いやいや、どうして、お僕達は国内しか逃避所を思いつけないの。これを島国根性っていうんだろうね。きっと。故に、日本革命は世界革命を展望せず。

「生きるって、生きるって耐えることなのね」冗談じゃないよ。そんなのはあの太平洋戦役中のスローガンだろう。耐えなきゃならない〈生〉ならば、よほど〈死〉を撰らんだ方がましなのではないかい。いや、生きるのも辛いけど〈死〉ぬのはもっと辛い。だから、だから、耐えずに生きましょう。

さあさあ、お立ち会い、反革命の夢を喰う〈バカ〉として耐えずに生きる分析表だよ。

その一、女に惚れてその女をモノにするのも、世界に惚れて全世界を獲得することも等価であると思える。〈革命〉が歴史の必然である時代は終ったのだ。このテーゼを信じられない奴。理解できない馬鹿。そんな奴が間違って〈革命〉に勝利しても、それはスターリニスト政権でしかないのだ。

その二、死に急ぐでもなく、生き急ぐでもなく、耐えずに生き続けよ。もし、「感性の無限の解放」を目指すなら、他者によっても、自己によっても、自分の〈生〉の機制を甘受してはならない。「感性」とは普遍的に存在し得るのではなく、〈生〉きた個体にのみ宿るのである。

その三、生身の肉体で空を飛ぶことを覚えよ。その身の軽さに、ポンと地を跳ると、すっとこの肉体が舞い上り、天空の中を縦横に飛び上る方法を憶えよ。たぶん、僕達はガキの頃、ブランコに乗って、あの大空の果に飛んでゆくことができたのではないか。でもこの二十数年間の中に、もうこんなにも重くなって、片足を動かすにも、瞼をちよっと上げるにも「ヨイショ！」である。疲れ切ってしまったのではない。「疲れ」を知ってしまったにすぎないのだ。空を飛んでいて疲れて、体が重くなったら、まあ平泳ぎでもやってくれ。手足パタパタ、スイスイ。それでも駄目なら墜落して、豆腐の角に頭をブツけて死んじまえ。ヘイ、おそまつさま。

実行委員追加メンバー
沢野　章　工四
籔地　政導　政二

石楠花（しゃくなげ）

毎年、九月ともなると明大通りには何か浮き浮きしたムードが漂ってくるものである。しかし、今年は何故か小生だけが乗ってしまってまわりが拒絶反応を起こしそうな気がしてならない。

まず、実行委員会室に入るまでに目につくものと言えば鉄棚と堅く鎖された正門。そして地下のずっと片隅に小さくなっているのが実行委員会室なのである。午後七時ともなれば守衛さんに深々と頭を下げながら逃げるようにして構内を立ち去る。何故か俺達の学校はないかなあ…等と呟きながら。

例年通り今年も、広告取りという資金集めから小生達の活動は開始された。しかし一昨年までは「アア明大の学生さん。良いですよ」と言った調子が、今年は「学生に金を出しても一文の得にもなりはしない」と変わり、失われた人間関係は二度と取り返しのつかないことを痛感させられた。

しかし、まわりが拒絶反応を起こしかけているからといって小生達の信念を曲げるわけにはゆかない。この伝統ある駿台祭を止めることは断固として出来ない。

我々の生き残る道は唯一つしかない。それは、このような時にこそ、近代薄れつつある実行委員二十余名と三万の明大生との結びつきを深めて、大成功のうちに駿台祭を行ない拒絶反応を解消することである。小生達は今年の駿台祭に恐らく過去はなかったであろう、駿台祭ルネッサンス的要素を取り入れようとしている。昨年の中止という事態を契機として新しい学祭の出発の絶好の機会でもある。小生達は絶対にやる。学生諸君も積極的に参加して欲しい。積極的に。

日本万国博も成功裡に終了したと言われる。だが、その良し悪しの評価は別として駿台祭は絶対にあのようなものにしてはならない。自分達の主張を主張としてはっきり打ち出せないのならば、それはフェステバルという言葉を如何にこじつけて解釈しようにも仕様がないのである。

だから我々は限られた範囲その中で最大限羽根を広げて見ようではないか。

S・I生

日程決定

前夜祭　10月30日
10月30日～11月3日まで

多数の御来場をお待ちしております。

11月3日　PM5：00～9：00
於 記念館・91番教室

駿台祭　プログラム

貴方の良きアシスタント

カラフルな表紙、グンバツな内容。

近日発行

駿台祭実行委員会編集局

駿台祭を開催するにあたって

第89駿台祭実行委員長　増田昭

駿台祭も今年で数を重ね八九回を迎える。その間真新しい記憶と状態であり、昨年六月以降の明大斗争も何んら具体的なメドがたして残る昨年の中止という事態をないままにうやむやのままに過去含め駿台祭の歴史は真に大学と共に歩んだ学生の歴史であった。戦前、戦後そして六〇年前後と時代は変り、その表出された〈もの〉最後に私達と現在の大学を象徴しもある時は抵抗の詩として、又ある時は完全のフェスティバルとして語られたが、それらはすべて先駆者の喜びの表現であり、挫折の焦燥感、怒りの表現であったことに変りはない。

時は七〇年。大学は相変らずベニヤ板をはった半ロックアウトの状態であり、昨年六月以降の明大斗争も何んら具体的なメドがたして残る昨年の中止という事態をないままにうやむやのままに過去含め駿台祭の歴史は真に大学と共に歩んだ学生の歴史であった。戦前、戦後そして六〇年前後と時代は変り、その表出された〈もの〉最後に私達と現在の大学を象徴しもある時は抵抗の詩として、又ある時は完全のフェスティバルとして語られたが、それらはすべて先駆者の喜びの表現であり、挫折の焦燥感、怒りの表現であったことに変りはない。

時は七〇年。大学は相変らずベニヤ板をはった半ロックアウトの行委員会は何を語ることができるであろうか。否さらに今さら大学祭の必要があるだろうか？という時、単なる司会者にすぎないので、やはり何かを語ろうとする会は、やはり何かを語ろうとする。常に「あなたならどうする」という形で問いかける集団にすぎないのである。しかし私達司会者なりに過去を総括し、現在を語る。その解答は、明らかである。生は、斗っているのです。己に対し、自己に対し、そして社会に対し、私がついています。あなたの、私の中で必要だから行うのである。

駿台祭が失われてしまった学生の連帯をイメージとして提起させる唯一の手段だから行うのである。

そして、それが単なる五日間の幻想に終るかどうかは私達すべての問題なのである。でも私達実行委員会は、やはり何かを語ろうとする。常に「あなたならどうする」という形で問いかける集団にすぎないのである。しかし私達司会者なりに過去を総括し、現在を語る。その解答は、明らかである。生は、斗っているのです。己に対し、自己に対し、そして社会に対し、私がついています。あなたの、私の中で必要だから行うのである。

駿台祭が失われてしまった学生の連帯をイメージとして提起させる唯一の手段だから行うのである。

その時、貴方ならどうする……

ともに駿台祭を歩もう

編集局

駿台祭、スンダイサイ、すんだ。四ケ月非常に遠く感じているそ。そして人間の生活も、朝にいさい。と読んでも、そこにある人もいるが、私にとって非常に短なったら、起き、仕事場に行き、のは、やはり駿台祭。もう一度、い。何故なら、在学中、四年で卒そして夜になったら、一人でか二スンダイサイ、すんだいさい。と業できれば話しですが）十二分人かへ、はたまた数人、数十人でね読んでも、そこにあるのは、やはの一しかないじゃないですか。そるか分かりませんが、そのくりかり駿台祭。決して、スンダイサイの短い期間を、あなたはどうしまえしではないでしょか。さあ、く（死だ祭）とはならなかった。駿すか。海へ、山へ、レジャーだとよくよせず、行きましょう。一諸台祭とは、何にか、と問う前に大騒ぐのですか。明大生のあなたが、に、私達と、もしあなたが、女性学祭とは何にかという問いが生じそしている間に、もう一つの明大なら、私だけと。さあ、行ましょる。その解答は、明らかである。生は、斗っているのです。己に対う。一諸に。駿台祭に向って行き駿台祭に参加することです。オリし、自己に対し、そして社会に対ましょう。逃げずに。おそれずに、ンピックにも、参加する事に意義して。

駿台祭にも言える。と私奴は、思一日なんていうのは、陽が昇り、います。今まさに始まりつつある出て、星が輝き、そして消え、又駿台祭（あと四ケ月しかないです陽が昇る。のくり返しじゃないで

公示

実行委員会

昨年来、続いた紛争そしてロックアウトと数多くの問題をかかえた現在という情況の中で私達は何を語り又何を為そうとしているのか。

手渡されるアジビラも、がなりたてるアジテーションも空々しく通りすぎて行く私達。こうした私達の無力感、虚無感が私達のキャンパスを包括的に表わしているのではないだろうか。私達が現在までの情況の中から何を自分自身の《もの》としただろうか。すでに一廻において明らかにそれを表出する必駿台祭《大学祭》の構築をしなければならないと考えるとを拒否しなければならない。ならない」。またこうも言う「僕にはすることが何もない」。それでも少々困ったりして、その辺をさぐってみて、つかめなくて、つかめないって風態でさ……馬鹿だよなあホント。

最近いろんな人にあうねえ。おもしれえことねえ？ちったあ、何んて言ってるよ。白い顔してさ。夏だなあ関係ないけど。僕ねえ、実は考えてるんだ。いろいろあるけど一番、でっかい奴は、世直しあっ笑てるあ、バーカメ。考えてるんだから。考えるばっかしだよお――――。駿台祭ってどだっていいやねえ。時間つぶれていいけど。それだけだ。僕は20才なんだよ。夏だしいいイメージ湧くと思うかなあ。なんたって駿台祭やってるんだもんなあ。

昨年来、続いた紛争そしてロックアウトと数多くの問題をかかえた現在という情況の中で私達は何を語り又何を為そうとしているのか。

手渡されるアジビラも、がなりたてるアジテーションも空々しく通りすぎて行く私達。こうした私達の無力感、虚無感が私達のキャンパスを包括的に表わしているのではないだろうか。私達が現在までの情況の中から何を自分自身の《もの》としただろうか。すでに一廻において明らかにそれを表出する必駿台祭《大学祭》の構築をしなければならないと考えるとを拒否しなければならない。ならない」。またこうも言う「僕にはすることが何もない」。それでも少々困ったりして、その辺をさぐってみて、つかめなくて、つかめないって風態でさ……馬鹿だよなあホント。

最近いろんな人にあうねえ。おもしれえことねえ？ちったあ、何んて言ってるよ。白い顔してさ。夏だなあ関係ないけど。僕ねえ、実は考えてるんだ。いろいろあるけど一番、でっかい奴は、世直しあっ笑てるあ、バーカメ。考えてるんだから。考えるばっかしだよお――――。駿台祭ってどだっていいやねえ。時間つぶれていいけど。それだけだ。僕は20才なんだよ。夏だしいいイメージ湧くと思うかなあ。なんたって駿台祭やってるんだもんなあ。

駿台祭ねえ!?

H・O生

もうなあーんにも言わないなんて言うな、言うな。たとえばこうるよ。僕の中に何かあるみたいで、言う。「始めから始めなければ去年の時間かなあなんて思ってみてもやる気しないし、それでも少々困ったりして、その辺をさぐってみて、つかめなくて、つかめないって風態でさ……馬鹿だよなあホント。

最近いろんな人にあうねえ。おもしれえことねえ？ちったあ、何んて言ってるよ。白い顔してさ。夏だなあ関係ないけど。僕ねえ、実は考えてるんだ。いろいろあるけど一番、でっかい奴は、世直しあっ笑てるあ、バーカメ。考えてるんだから。考えるばっかしだよお――――。駿台祭ってどだっていいやねえ。時間つぶれていいけど。それだけだ。僕は20才なんだよ。夏だしいいイメージ湧くと思うかなあ。なんたって駿台祭やってるんだもんなあ。

結構な感じで、追ばだに落ちて

公募

第89回駿台祭実行委員を下記の要領で募集します。

一、資　格　　明治大学々生であること。(短大を含む)
一、〆切り　　7月末日迄
一、連絡先　　生田地区理科部連合会本部
044(91)8181 内485
本校及び和泉地区
体育会本部 (293)9632
応援団本部 (293)9638

なお準備中，実行委員会に専念できることを条件とします。

第89回駿台祭実行委員会

公募

第89回駿台祭に参加し，展示，研究発表，その他の企画を希望する団体を下記の要領で募集します。

一、参加資格
明治大学におけるサークル，団体，クラス，ゼミ，その他有志。
一、期　間　　7月末日迄
一、連絡先　　生田地区理科部連合会本部
044(91)8181 内線 485
本校　体育会本部 (293)9632
応援団本部 (293)9638
和泉地区　学館運営委員会

第89回駿台祭実行委員会

実行委員会の声

私たちは、ここで組織者としていう事は、何も持ち合わせていない。すべてとっぱらわれてしまったところにある〈私〉のあり方なのであり、そこに実行委員会とのかかわり方が見出されるものでもある。